



Periodieke rapportage 2015 H1

08-12-2015

Inhoudsopgave

Inleiding	3
1. Basisgegevens	4
1.1 Beschrijving van de organisatie	4
1.2 Verantwoordelijkheden	4
1.3 Basisjaar	4
1.4 Rapportageperiode	4
1.5 Verificatie	4
2. Afbakening	5
2.1 Organisatorische grenzen	5
2.2 Operationele grenzen	6
2.3 Projecten met gunningsvoordeel	6
3. Berekeningsmethodiek	7
3.1 Actuele berekeningsmethodiek & conversiefactoren	7
3.2 Berekening / allocatie van emissies binnen projecten met gunningvoordeel	7
3.3 Wijzigingen berekeningsmethodiek	7
3.4 Herberekening basisjaar & historische gegevens	7
3.5 Uitsluitingen	7
3.6 Opname van CO ₂	7
3.7 Biomassa	7
4. Analyse van de voortgang	8
4.1 Herberekening basisjaar & historische gegevens	8
4.2 Directe & Indirecte emissies H1 2015	8
4.3 Trends	9
4.4 Voortgang reductiedoelstellingen	10
4.5 Onzekerheden	10
4.6 Medewerker bijdrage	10

Inleiding

Als onderdeel van haar implementatie van de CO₂-Prestatieladder rapporteert Schot Infra elk halfjaar over haar CO₂-uitstoot, maatregelen en voortgang op de reductiedoelstellingen.

Deze periodieke rapportage beschrijft de volgende aspecten:

- Een analyse van de CO₂-uitstoot van 2015 (periode 01-07-2015 t/m 31-12-2015);
- De voortgang op reductiedoelstellingen door analyse van trends;
- Eventuele wijzigingen in de berekeningsmethode.

Het opstellen van de Periodieke rapportage is onderdeel van de stuurcyclus binnen het Energiemanagementsysteem dat in het kader van de CO₂-prestatieladder is ingevoerd. Deze stuurcyclus staat beschreven in het Kwaliteitsmanagementplan.

Deze Periodieke rapportage beschrijft alle zaken zoals beschreven in § 7.3 uit de ISO 14064-1. Een koppelingstabel vindt u hieronder.

§ 7.3 ISO 14064-1	Periodieke rapportage
a	§ 1.1
b	§ 1.2
c	§ 1.4
d	§ 2.1
e	§ 4.2
f	§ 3.7
g	§ 3.6
h	§ 3.5
i	§ 4.2
j	§ 1.3 + § 4.1
k	§ 3.4 + § 4.1
l	§ 3.1
m	§ 3.3
n	§ 3.1
o	§ 4.5
p	Inleiding
q	§ 1.5

Tabel 1: Koppelingstabel Periodieke Rapportage en § 7.3 uit de ISO 14064-1

1. Basisgegevens

1.1 Beschrijving van de organisatie

De werkzaamheden van Schot Infra bestaan uit het uitvoeren van projecten in de grond- weg en waterbouw.

1.2 Verantwoordelijkheden

- Eindverantwoordelijke (directie-verantwoordelijke): E. de Waal
- Verantwoordelijke stuurcyclus (KAM-coördinator): R. Schouten
- Contactpersoon emissie-inventaris : R. Schouten

1.3 Basisjaar

Het basisjaar is 2013

Om een goede vergelijkingsbasis tussen het gerapporteerde jaar en het basisjaar te kunnen blijven garanderen wordt bij een wijziging van de conversiefactoren het basisjaar herberekend. Als er een wijziging in emissiefactoren optreedt die invloed heeft op het basisjaar of andere historische gegevens dan wordt dit beschreven in § 2.3. Het herberekende basisjaar wordt in dat geval beschreven in § 4.1.

1.4 Rapportageperiode

Deze Periodieke rapportage beschrijft de CO₂-emissies van 2015 H1 (01-01-2015 tot 30-06-2015).

1.5 Verificatie

De emissie inventaris is niet geverifieerd.

2. Afbakening

2.1 Organisatorische grenzen

De organisatorische grenzen zijn bepaald met behulp van de operationele zeggenschapsmethode en de uittreksels van de Kamer van Koophandel.

Organisatiestructuur

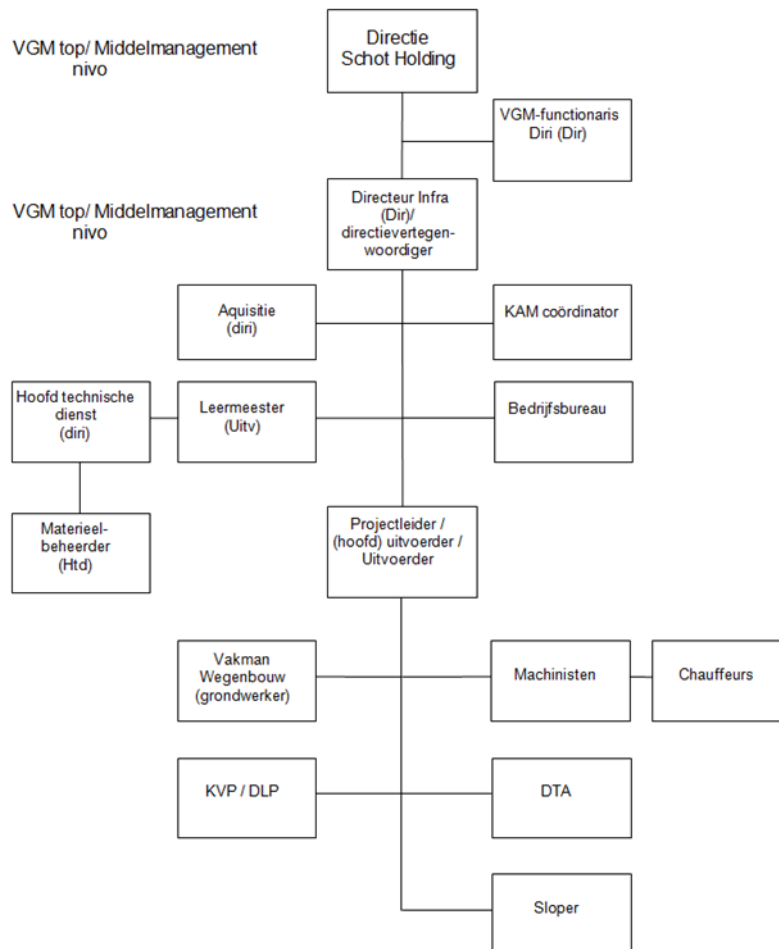

Organisatorische grenzen

Voor de CO₂-Prestatieladder zijn de bovenstaande organisatieonderdelen meegenomen binnen de organisatorische grenzen. Van de aangegeven onderdelen is een actueel uittreksel van de Kamer van Koophandel beschikbaar.

2.2 Operationele grenzen

Bij het bepalen van de operationele grenzen wordt onderscheid gemaakt tussen Scope 1, 2 & 3 categorieën. In de scope-indeling van de CO₂-Prestatieladder houdt dit het volgende in:

Scope 1 is alle directe CO₂-uitstoot van het bedrijf.

Scope 2 is alle indirecte CO₂-uitstoot die direct te beïnvloeden is, namelijk uitstoot door elektriciteit, vliegreizen en zakelijke kilometers met privéauto's.

Scope 3 is alle overige indirecte uitstoot.

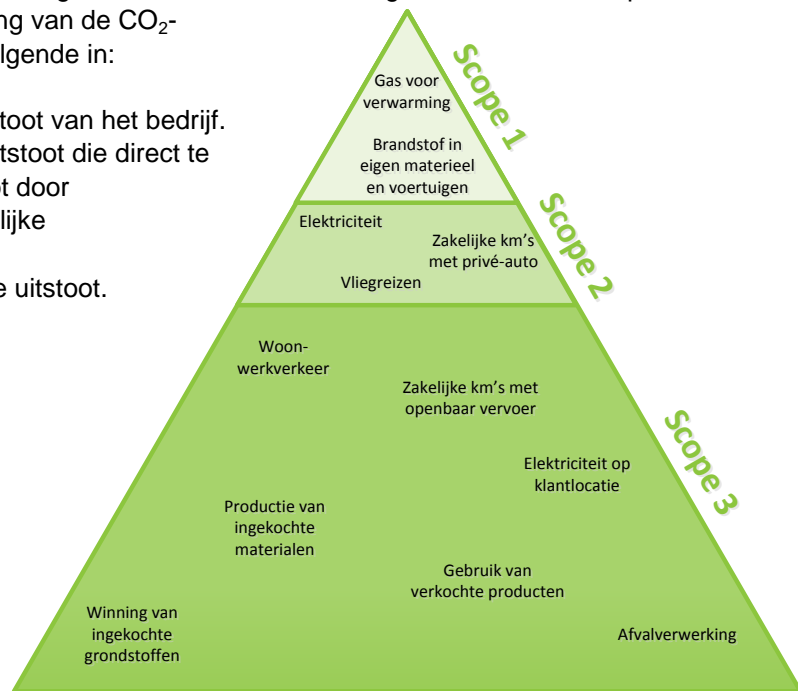

Als onderdeel van het energiemanagementsysteem wordt een Energie beoordelingsverslag actueel gehouden dat de energiegebruikers binnen de organisatie beschrijft en een overzicht geeft van de emissiebronnen. Als er binnen de organisatie door veranderde organisatiegrenzen of de aankoop van nieuwe kapitale goederen sprake is van nieuwe emissiestromen dan worden het Energie beoordelingsverslag en de emissie-inventaris aangepast.

De wijzigingen binnen de emissiestromen in de afgelopen periode zijn:

- Geen.

De actuele emissiestromen binnen de operationele grenzen zijn:

- Scope 1:
 - verwarming kantoor en overige bedrijfsgebouwen;
 - brandstofverbruik wagenpark (bedrijfswagens);
 - brandstofverbruik materieel.
- Scope 2:
 - elektriciteit kantoor en overige bedrijfsgebouwen;
 - zakelijke kilometers in privé auto's (uitstoot verwaarloosbaar ten opzichte van vrachtverkeer en machines).

2.3 Projecten met gunningsvoordeel

In deze periode zijn de volgende projecten met gunningsvoordeel actief en vormen onderdeel van deze rapportage:

- Er zijn geen projecten met gunningsvoordeel aangenomen.

3. Berekeningsmethodiek

Het opstellen van de Periodieke rapportage is onderdeel van het Energiemanagementsysteem dat in het kader van de CO₂-prestatieladder is ingevoerd. Om deze reden is het meest recente Handboek (3.0) CO₂-prestatieladder zoals uitgegeven door de Stichting Klimaatneutraal Aanbesteden & Ondernemen (SKAO) leidend binnen de berekeningsmethodiek.

3.1 Actuele berekeningsmethodiek & conversiefactoren

Het meest recente Handboek CO₂-prestatieladder zoals uitgegeven door de SKAO vormt de basis voor de berekeningen binnen elke Periodieke Rapportage. De emissiefactoren zoals genoemd op de website <http://co2emissiefactoren.nl/> worden aangehouden. Voor een lijst met gebruikte conversiefactoren binnen deze Periodieke rapportage zie de website <http://co2emissiefactoren.nl/>.

3.2 Berekening / allocatie van emissies binnen projecten met gunningvoordeel

Er zijn geen projecten met gunningvoordeel aangenomen.

3.3 Wijzigingen berekeningsmethodiek

Er zijn geen wijzigingen in de berekeningsmethodiek.

3.4 Herberekening basisjaar & historische gegevens

Het basisjaar is herberekend, reden hiervoor is de aangepaste emissiefactoren via de website <http://co2emissiefactoren.nl/>.

3.5 Uitsluitingen

Er zijn geen overige uitsluitingen.

3.6 Opname van CO₂

In de afgelopen periode heeft geen opname van CO₂ plaatsgevonden binnen de bedrijfsactiviteiten.

3.7 Biomassa

In de afgelopen periode is geen gebruik gemaakt van biomassaverbranding.

4. Analyse van de voortgang

4.1 Herberekening basisjaar & historische gegevens

Het basisjaar is herberekend, reden hiervoor is de aangepaste emissiefactoren via de website <http://co2emissiefactoren.nl/>.

4.2 Directe & Indirecte emissies H1 2015

In de eerste helft van 2015 bedroeg de CO₂-footprint van Schot Infra 420 ton CO₂. Als we naar de verdeling kijken, dan is te zien dat ruim 88% van de uitstoot wordt veroorzaakt door het brandstofverbruik van de machines en bedrijfsauto's. In de grafiek hieronder is dit duidelijk te zien. Het nemen van maatregelen op dit gebied levert dan ook de meeste milieuwinst op. De maatregelen zijn hier voor een groot deel op gericht.

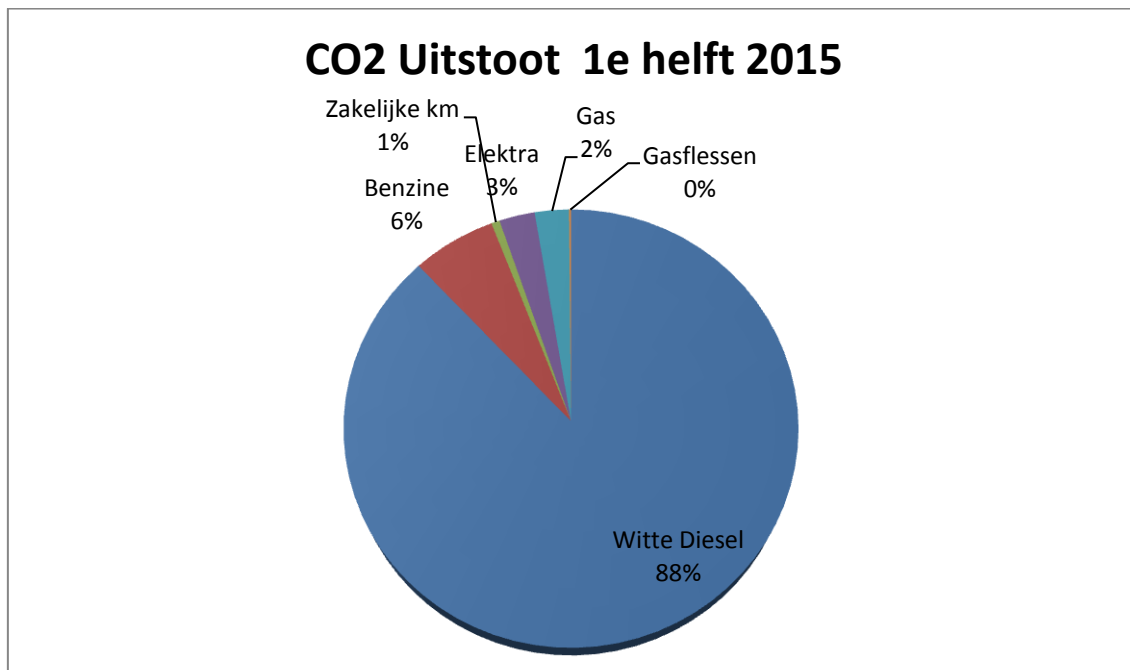

De totale uitstoot wordt vooral veroorzaakt door het materieel, vrachtwagens en bedrijfsauto's (94% van het totaal). Het gebruik van aardgas en het elektriciteitsgebruik hebben een kleine invloed op de totale footprint (6%). De invloed van zakelijke km's met privé auto bedraagt 1% en het verbruik van gasflessen (propan) is verwaarloosbaar op de totale footprint.

De meeste CO₂-uitstoot wordt veroorzaakt door de projecten (93%). Gezien het type organisatie dat Schot Infra is, valt te verwachten dat de overhead-activiteiten een bescheiden plek innemen.

4.3 Trends

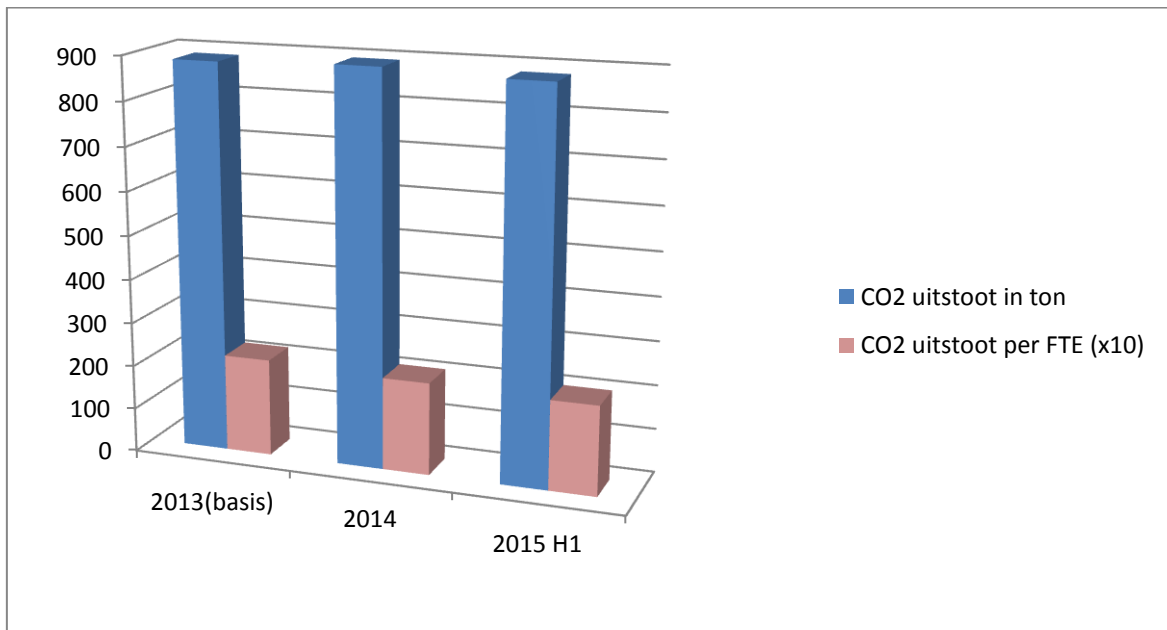

Energiestroom	Eenheid	2013	2014	2015 H1 *
CO ₂ uitstoot	Ton	885	893	882
CO ₂ / FTE	Ton	22.18	21.09	20.46
Emissies Scope 1	Ton	856	867	854
Emissies Scope 2	Ton	28.8	26.1	28.5
Uitstoot projecten Scope 1	Ton	800	806	776
Uitstoot projecten Scope 2 **	Ton	-	-	-

* Uitkomsten doorgerekend naar verwachte uitstoot op jaarbasis

** Uitstoot van scope 2 verwaarloosbaar op de projecten. Aansluitingen gas en stroom nauwelijks gebruikt, opwekking met aggregaten of wordt afgenomen van derden (scope 3).

Schot Infra heeft gekozen voor 2013 als basisjaar, doordat dit jaar het beste referentiekader geeft, de uitstoot minder onzekerheden bevat en meer aansluit op de huidige werkzaamheden, zoals grotere projecten inclusief het verzorgen van brandstof voor ingeleende partijen.

De totale CO₂-uitstoot ten gevolge van de bedrijfsvoering lijkt een marginale daling te hebben ingezet ten opzichte van het basisjaar 2013. Wanneer we de uitstoot relateren aan het aantal medewerkers op fulltime basis (FTE) lijkt er na, extrapolatie van de gegevens, een grotere reductie haalbaar van 7,8% over geheel 2015 ten opzichte van het basisjaar 2013. De verwachting is dat de ingezette daling zich gaat voortzetten in de 2^e helft van 2015 door:

- De inzet van energiezuiniger materieel;
- Bewustwording bij de medewerkers dat ze echt kunnen bijdragen aan energiebesparing.

Voortgang reductiedoelstellingen

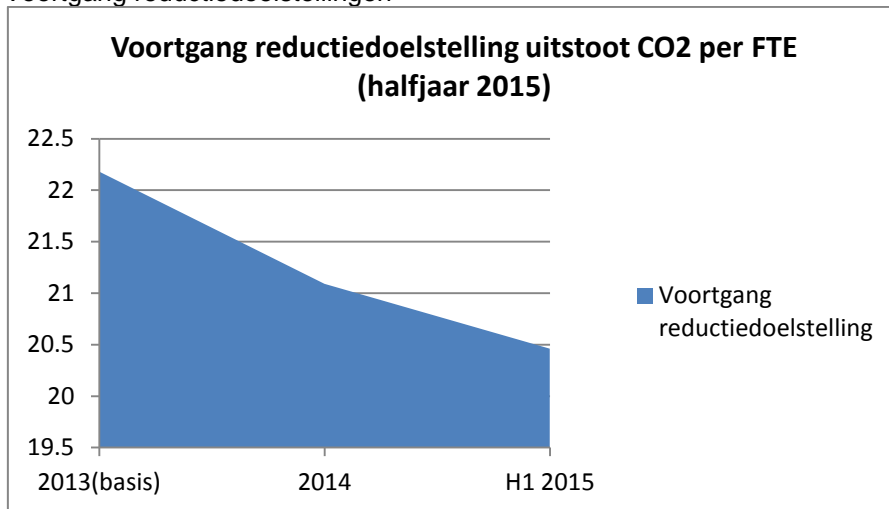

De totale reductiedoelstelling van Schot Infra bedraagt 5% CO₂ reductie in 2018 ten opzichte van 2013. Dat wil zeggen ongeveer 1% CO₂ reductie per jaar.

Vanaf 2014 is er gestart met het implementeren van (kleine) besparingsmaatregelen. Deze maatregelen lijken, zoals zichtbaar in de grafiek, effect te hebben. Het gerealiseerde percentage aan reductie per FTE ligt momenteel 8% lager ten opzichte van het basisjaar. Daarbij dient wel vermeld te worden dat een deel van de waarden H1 2015 is geëxtrapoleerd naar de uitkomst op jaarbasis. Indien de gekozen doelstelling van 5% reductie in 2018 ten opzichte 2013 niet ambitieus genoeg is zal begin 2016 een nadere analyse worden gedaan van de gegevens. De uitkomst hiervan bepaald of het ambitieniveau wordt aangepast in het Energiebeoordelingsverslag.

4.4 Onzekerheden

De bepaling van het elektriciteitsverbruik wordt teruggerekend naar een heel jaar. Hierdoor kan de CO₂-uitstoot door elektriciteit tot 2% afwijken.

4.5 Medewerker bijdrage

Schot Infra maakt het op de volgende manier mogelijk voor medewerkers om bij te dragen aan en mee te denken over CO₂-reductie:

- Medewerkers kunnen contact op nemen met Directie of KAM-coördinator voor ideeën met betrekking tot de CO₂-reductie;
- Medewerkers kunnen letten op het brandstof- en elektriciteitsverbruik door hier bewust mee om te gaan en anderen te wijzen op de bewust omgang hiervan.

De medewerkers hebben in deze periode de volgende acties ondernomen:

- Ze zijn bewust omgegaan met het verbruik van brandstof en elektriciteit;
- Medewerkers hebben deelgenomen aan diverse toolboxmeetings ten aanzien van milieu en CO₂-reductie.